Anul al 68-lea

4 PAGINI 4 LEI

P Nr. 212 Marţi 11 Septembrie 1951

Taxa poştală plătită în numerar conform aprobării Ad-ţiei Poştelor şi Telecomunicaţiilor No. 20.064/939

ABONAMENTE CAPITALA
Lei 100 pe lună
Lei 300 „ 3 luni
Lei 600 „ 6 „
Lei 1200 pe 12 luni
Plata prin Centrul de Difuzare a Presei
Str. Const. Mille 14
Tel. 5.28.90.

UNIVERSUL

ABONAMENTE PROVINCIA
Lei 100 pe lună
Lei 300 „ 3 luni
Lei 600 „ 6 „
Lei 1200 pe 12 luni
Plata prin Centrul de Difuzare a Presei din capitalele raioanelor

Apare sub conducerea unui comitet

CELE DIN URMA ŞTIRI DIN LUMEA INTREAGA, TELEGRAFICE ŞI TELEFONICE

REDACŢIA ŞI ADMINISTRAŢIA: BUCUREŞTI, STR. BREZOIANU No. 23-25

CENTRALA TELEFONICA A ZIARULUI: 3.30.10.

Inscris sub Nr. 160 Trib. Ilfov

FARSA DELA SAN FRANCISCO

Socotim de prisos să mai insistăm asupra cauzelor care fac ca sute de milioane de oameni să fie interesaţi în încheierea grabnică a unui tratat de pace — un adevărat tratat, nu o parodie de tratat — cu Japonia.

Timp de 15 ani militariştii japonezi au atacat mereu ţările Asiei şi ale Extremului Orient, timp de 15 ani Japonia a fost un notoriu focar al agresiunii mondiale.

Când prin lupta unită a puterilor, datorită contribuţiei excepţionale adusă de popoarele sovietic şi chinez, a fost sdrobit agresorul japonez, s'au creat condiţiile ca să fie stabilită pacea în Extremul Orient, odată pentru totdeauna.

Principiile fundamentale de urmat pentru atingerea acestui scop au fost înscrise în diverse acorduri internaţionale cum sunt binecunoscutele declaraţii dela Cairo şi Potsdam, acordul dela Yalta, documente la elaborarea cărora au luat parte Statele Unite, Marea Britanie, China şi Uniunea Sovietică.

Dealtfel, fără a consulta niciun fel de documente, nu este greu să descoperim pe cale logică ce măsuri sunt necesare pentru a extirpa din rădăcini primejdia de noi acte agresive din partea Japoniei.

Japonia poseda în August 1945 o armată de aproximativ şase milioane de oameni. Chiar şi un om totalmente neiniţiat în problemele păcii şi ale războiului trage de aici o concluzie: pentru evitarea unor noi acţiuni războinice, Japonia trebuia lipsită de posibilitatea de a-şi mai făuri o asemenea falangă războinică. Japonia trebuia deci demilitarizată.

Japonia ajunsese să-şi creeze asemenea efective armate pe temelia unei extreme scăderi a nivelului de trai al populaţiei. In vederea deslănţuirii numeroaselor războaie, în sânul populaţiei flămânde se cultiva un spirit revanşard, militarist. Cine impulsiona şi în interesul cui era dusă această politică? Marile concernuri şi servila lor clică militaristă ţineau cârma agresiunii, împotriva căreia erau masele largi populare îndrumate de organizaţiile democratice aflate în neagră ilegalitate. Prin urmare, pentru a extirpa tendinţele războinice ale Japoniei, un alt principiu de bază cu totul de neînlăturat trebue să fie democratizarea ţării, smulgerea puterii exponenţilor militarişti şi paralel cu aceasta încurajarea poporului japonez în toate tendinţele sale democratice.

Odată cu demilitarizarea şi democratizarea ţării există şi alte măsuri fără de care nu este de conceput o reală stabilire a păcii în Extremul Orient. Poporul japonez sărăcit de decenii din pricina cursului războinic dat economiei naţionale, trebuia antrenat pe drumul clădirii unei economii de pace în stare să satisfacă nevoile vitale ale masselor.

In sfârşit, Japonia urma să repare ceeace a stricat prin îndelunga ei politică agresivă, plătind echitabile reparaţii unor state prejudiciate şi renunţând odată pentru totdeauna la teritorii acaparate tâlhăreşte.

Nu poate nimeni să nege că o reglementare pentru viitor a problemei Japoniei era de neconceput fără a aplica principiile enunţate aici, principii ce decurg, după cum arătam, din documente istorice şi din cele mai elementare raţionamente logice.

După cum se ştie, la începutul lunii Iulie, Departamentul de stat al U.S.A. a fixat cu dela sine putere data unei „conferinţe de pace" în vederea semnării unui tratat de pace cu Japonia. Tot cu dela sine putere, neautorizat de nimeni, guvernul american a elaborat textul proectului acestui tratat, dând să se înţeleagă că formula propusă de el este în acelaş timp şi ideală şi definitivă.

In realitate proectul de tratat american era „ideal" doar pentru un anumit scop bine determinat: ideal pentru a reface din plin o Japonie agresivă gata să slujească drept bază de agresiune americană într'un al treilea război mondial.

Din capul locului imperialiştii americani au eliminat din proect orice fel de stipulaţie legată de demilitarizarea Japoniei, ba, mai mult decât atât, au înscris prevederi menite să înhame de îndată Japonia la carul agresiunii americane. Proectul american nu cuprindea nimic legat de democratizarea Japoniei ci, dimpotrivă, netezea calea unei totale reabilitări a criminalilor de război. Deasemeni el prelungea la nesfârşit ocupaţia americană în Japonia, sugruma pe timp nelimitat economia de pace a ţării. In privinţa reparaţiilor şi a teritoriilor de restituit, proectul făcea în aşa fel încât să se obţină în acelaş timp: 1) exploatarea nelimitată a forţei de muncă japoneze; 2) lipsirea Uniunii Sovietice şi a Republicii Populare Chineze de teritorii ale lor; 3) cedarea unor teritorii japoneze în favoarea Statelor Unite.

Conferinţa dela San Francisco urma — după socotelile americane — să parafeze în plină linişte, proectatul tratat numit pe bună dreptate de cercurile progresiste: tratatul de război şi nu de pace cu Japonia.

Socotelile americane au fost date peste cap de fapte. La San Francisco jalnicul scenariu de conferinţă scris peste ocean s'a dovedit falimentar. Guvernul american a fost pus în faţa situaţiei de a vedea cum, în cadrul conferinţei, se face auzit glasul marelui popor sovietic ce contrapune perfidului proect american punctul de vedere al omenirii progresiste.

Opinia publică mondială s'a putut convinge odată mai mult că toate frazele americane despre pace sunt simple vorbe goale şi că guvernul american împreună cu pâlcul de sateliţi poartă răspunderea încordatei situaţii internaţionale.

A. A. Gromiko a prezentat o serie de propuneri şi amendamente la proectul depus la masa conferinţei de guvernele U.S.A. şi Marii Britanii.

Dacă amendamentele ar fi fost acceptate, într'adevăr conferinţa dela San Francisco ar fi dus la încheierea unui tratat de pace cu Japonia şi nu a unui simulacru de tratat.

Propunerile sovietice puneau dela început accentul pe echitate şi raţiune, precizând, conform literei acordurilor amintite, situaţia unor teritorii ce fuseseră cotropite de imperialiştii niponi. Astfel dispăreau focarele unor eventuale neînţelegeri cu Uniunea Sovietică şi Republica Populară Chineză. In acelaşi timp propunerile sovietice repuneau în drepturi poporul japonez asupra unor insule azi ilegal ocupate de Statele Unite.

A. A. Gromiko a propus măsuri concrete pentru demilitarizarea Japoniei şi împotriva folosirii teritoriului ţării de către alte state ca bază de agresiune. Astfel pe de o parte se preciza că: „Toate forţele armate ale puterilor aliate şi unite vor fi retrase din Japonia în timpul cel mai scurt posibil...". Pe de altă parte, conform pronunerilor sovietice, tratatul de pace — tratat multilateral — urma să sublinieze că „Japonia se obligă să nu intre în niciun fel de alianţă sau alianţe militare îndreptate împotriva vreunui stat care a participat cu forţele sale armate la războiul împotriva Japoniei".

Caracterul concret şi constructiv al propunerilor sovietice s'a vădit deasemeni prin fixarea minuţioasă a efectivelor militare ce puteau fi permise Japoniei, prin prevederile

Saşa Georgescu

(Continuare în pag 4-a)

MESAJUL DE SALUT ADRESAT LUI I. V. STALIN DE CĂTRE PARTICIPANŢII LA ADUNAREA FESTIVĂ DELA SOFIA

SOFIA, 9 (Agerpres). — TASS transmite mesajul de salut adresat tovarăşului I. V. Stalin de către participanţii la adunarea festivă care a avut loc la Sofia cu prilejul împlinirii a 7 ani dela eliberarea Bulgariei:

Tovarăşului IOSIF VISSARIONOVICI STALIN.

Iubite tovarăşe Stalin!

Adunarea festivă a oamenilor muncii din Sofia, organizată cu prilejul împlinirii a 7 ani dela eliberarea patriei noastre de sub jugul fascismului şi de sub robia imperialismului străin, vă transmite Dvs., eliberatorul, cel mai mare prieten şi apărător al nostru, învăţătorul şi conducătorul întregii omeniri progresiste, un înflăcărat salut de luptă.

In ziua celei mai luminoase sărbători a noastre, gândurile şi sentimentele întregului nostru popor se îndreaptă, pline de adâncă recunoştinţă, către marea Ţară a Sovietelor, către eroicul ei popor şi viteaza sa armată, care a eliberat patria noastră de fasciştii hitlerişti şi a creat prin aceasta condiţiile pentru victoria răscoalei noastre populare dela 9 Septembrie, care a măturat dictatura sângeroasă a monarho-fascismului şi ne-a deschis calea către o viaţă socialistă nouă, liberă şi fericită. Urmând acest drum de şapte ani, simţim la fiecare pas ajutorul uriaş multilateral şi frăţesc al Uniunii Sovietice şi ajutorul Dvs. personal, tovarăşe Stalin, ca scut de nădejde al independenţei noastre naţionale şi puternică forţă motrice în construcţia noastră socialistă. Şi dacă astăzi putem să raportăm cu mândrie legitimă despre marile realizări dobândite în viaţa politică, economică şi culturală a ţării în decurs de şapte ani, aceasta este pentru că poporul nostru păşeşte cu fermitate alături de poporul sovietic şi se desvoltă sub soarele prieteniei bulgaro-sovietice. Vom apăra ca lumina ochilor, vom consolida şi desvolta din răsputeri această prietenie sfântă şi dătătoare de viaţă, care ne-a fost lăsată moştenire de nemuritorul nostru conducător Dimitrov, ca cea mai trainică chezăşie a libertăţii şi înfloririi patriei noastre.

In zile ca sărbătoarea de astăzi, când facem bilanţul realizărilor noastre şi mobilizăm forţele noastre în vederea ducerii mai departe a activităţii pentru fericirea şi progresul patriei noastre, simţim mai puternic şi mai profund decât oricând cât de necesară este pacea poporului nostru şi întregii omeniri. Trăind în pace, noi am putut în decurs de 7 ani să facem să progreseze mult desvoltarea ţării noastre. Avem nevoie de pace pentru a păstra rodul muncii noastre constructive şi pentru a duce la îndeplinire planurile de construire a unei vieţi noi, socialiste. Conştiinţa acestui fapt este isvorul hotărârii de neclintit a oamenilor muncii de a lupta împreună cu toate popoarele iubitoare de pace, în frunte cu marea Uniune Sovietică, pentru apărarea păcii, împotriva nerusinaţilor aţâţători la război şi uneltelor lor demne de dispreţ din Balcani. Prin semnăturile noastre, noi am subscris în unanimitate la propunerea Consiliului Mondial al Păcii cu privire la încheierea unui Pact al Păcii între cele cinci mari puteri. Cu neslăbită energie şi fermitate vom continua să păşim în rândurile marii armate a păcii, al cărei genial comandant sunteţi Dvs., iubite tovarăşe Stalin, vom da dovadă de cea mai mare vigilenţă şi vom nimici fără crutare pe sploni şi trădători — agenţi ai imperialiştilor, vom construi şi consolida scumpa noastră Republică Populară ca forţă de nădejde a păcii în Balcani.

Intrând în cel de al 8-lea an al existenţei puterii populare democratice în ţara noastră, privim cu încredere în viitor, plini de hotărârea de a ne închina toate forţele apărării păcii şi construirii socialismului în ţara noastră. Cu ajutorul frăţesc al Uniunii Sovietice, sub conducerea scumpului nostru Partid Comunist, în frunte cu demnul continuator al cauzei lui Dimitrov — tovarăşul Vâlko Cervenkov — urmând cu consecvenţă drumul lui Lenin şi Stalin, vom lupta neobosit pentru realizarea înainte de termen a Planului nostru Cincinal al economiei naţionale, pentru o calitate excelentă a producţiei, pentru recolte bogate în agricultură prin consolidarea gospodăriilor agricole cooperative de muncă, prin introducerea metodelor agrotehnicii şi mecanizarea agriculturii şi pentru o continuă desvoltare a culturii.

Oricare ar fi greutăţile pe care le vom întâmpina în drumul nostru, noi le vom învinge pentrucă păşim alături de Uniunea Sovietică, alături de tovarăşul Stalin, iar unde este Uniunea Sovietică, unde este Stalin, acolo este şi victoria.

Să trăiască şi să se întărească prietenia de nesdruncinat bulgaro-sovietică!

Slavă invincibilei Armate Sovietice-eliberatoare!

Trăiască mişcarea mondială pentru pace în frunte cu marea Uniune Sovietică — bastionul păcii şi democraţiei în lumea întreagă!

Slavă marelui stegar al păcii şi prieteniei între popoare — învăţătorul şi conducătorul nostru, învăţătorul şi conducătorul întregii omeniri progresiste — Iosif Vissarionovici Stalin!

PREGĂTIREA NOULUI AN ŞCOLAR ÎN INTREAGA ŢARĂ

—Dela corespondenţii noştri—

Cursurile încă n'au început şi totuşi porţile şcolilor s'au deschis demult. Elevi, părinţi, profesori vin zi de zi, unii pentru a-şi pregăti şcoala, pentru a o împodobi, alţii pentru a-şi înscrie copiii în noul an şcolar.

Nu există sat sau oraş de pe întinsul ţării în care să nu se facă pregătiri în vederea acestei sărbători a tineretului şi a întregului popor: începerea noului an şcolar!

Cu toţii laolaltă

In comuna Socodor din regiunea Arad a fost o adunare la Căminul Cultural.

Aci, părinţii împreună cu învăţătorii au hotărît ca în prima duminică din luna Septembrie, să participe la repararea şi curăţirea localului şcolii elementare din sat.

Prima duminică era o zi însorită. In jurul şcolii, voioşie. Toţi lucrau câte ceva.

Badea Gheorghe Alimaş, tată a trei elevi, repara gardul. Invăţătorul bătea în cuie o bancă stricată.

Deodată de pe drum se auziră sunete de trompetă. Soseau toţi pionierii din sat ca să lucreze împreună cu cei mari la reamenajarea şcolii lor.

ÎN REGIUNEA BUCUREŞTI

In raionul Giurgiu pregătirile pentru începerea noului an şcolar s'au terminat în urmă cu câteva zile.

Noua şcoală din Epureşti este gata să primească pe cei 250 elevi. In oraşul Giurgiu reparaţiile la Şcoala Tehnică Mecanică Agricolă şi la şcolile elementare au fost încă din vară terminate.

Pionierii din raionul Mihăeşti şi Olteniţa au participat în număr mare la acţiunea iniţiată de învăţătorii pentru repararea şi pavoazarea şcolilor lor.

SE PREGĂTESC PROGRAMELE...

Intr'o impunătoare clădire din centru Oraşului Stalin, pe str. Iustin Georgescu, funcţionează Şcoala Elementară Nr. 1 de băeţi şi Şcoala Medie Mixtă de Textile. De cum intri pe poarta clădirii, te întâmpină curăţenia proaspătă a scărilor şi coridoarelor, ca şi cea din fiecare sală de clasă, din cel mai ascuns ungher. Pe coridoare au început să înflorească lozincile. Până la începerea cursurilor pavoazarea va fi desăvârşită.

In cancelaria şcolii, la masa de consfătuiri zilnice, directorul şi profesorii discută tocmai despre problemele legate de începutul noului an şcolar. Din discuţii reese grija ce se pune calităţii învăţământului din şcoli, care se va realiza prin aplicarea metodelor pedagogiei sovietice şi prin aplicarea învăţămintelor trase din munca la catedră a anilor trecuţi.

Prospeţimea metodelor pedagogice şi cunoştinţele noi, pe care fiecare profesor şi învăţător le foloseşte, alcătuesc miezul discuţiilor la care participă cu interes, cu adevărată tragere de inimă, Radu Petre, directorul şcolii elementare, Valeria Pandrea, Marcela Arcan şi alte învăţătoare şi profesoare hotărîte să educe oameni noi. O discuţie binevenită a fost purtată în jurul alcătuirii planului de muncă şcolară anual şi semestrial. Noutatea muncii la catedră va consta în prezentarea unui plan săptămânal de lecţii, lucru care va fi făcut în toţ timpul anului.

(Continuare în pag. 4-a)

Festivalul de închidere a concursului pe ţară dintre echipele artistice de amatori ale Căminelor Culturale

Festivalul de închidere a concursului pe ţară dintre echipele artistice de amatori ale Căminelor Culturale care a avut loc Luni seara la Arenele Libertăţii, s'a bucurat de un succes uriaş.

Au asistat la festival: dr. Petru Groza, Gh. Gheorghiu-Dej, I. Chişinevschi, acad. P. Constantinescu-Iaşi, V. Vaida, Liuba Chişinevschi, L. Răutu, Gh. Stoica, Ghizela Vass, M. Roşianu, Marin Florea Ionescu, Eduard Mezincescu, Gr. Preoteasa, oameni ai artei şi culturii, reprezentanţi ai organizaţiilor de masă, muncitori şi muncitoare, intelectuali, studenţi, elevi, etc.

Au fost de faţă: I. A. Korolev, însărcinat cu afaceri ad-interim al Uniunii Sovietice, S. S. Spandarian, consilier al Ambasadei Uniunii Sovietice, Wojciech Wrzosek, ambasadorul R. Polone, Band Vilmos, însărcinat cu afaceri ad-interim al R. P. Ungare, J. Vochomurka, însărcinat cu afaceri ad-interim al R. Cehoslovace, Kurt Streich, însărcinat cu afaceri ad-interim al R. D. Germane, K. Hobdari, însărcinat cu afaceri ad-interim al R. P. Albania, Liu Tin-Iui, consilier al Ambasadei R. P. Chineze, M. Krumov, ataşat al Ambasadei R. P. Bulgaria, şi alţi membri ai corpului diplomatic.

Deasemenea au participat: M. B. Mitin, membru al Academiei de Ştiinţe a URSS, marele poet cuban Nicolas Guillén, precum şi delegaţia de colhoznici, muncitori şi tehnicieni din sovhozuri şi SMT-uri, specialişti din domeniul agriculturii din Uniunea Sovietică.

Cei prezenţi au făcut o caldă manifestaţie de dragoste şi devotament conducătorului iubit al poporului nostru muncitor Gh. Gheorghiu-Dej şi celorlalţi conducători ai partidului şi ai guvernului.

Miile de spectatori au aplaudat entuziast echipele căminelor culturale care au executat cântece şi jocuri naţionale româneşti şi ale naţionalităţilor conlocuitoare. Acest măreţ eveniment artistic a dovedit cât de puternic s'a desvoltat arta populară datorită condiţiilor create de regimul de democraţie populară, a arătat că poporul nostru, condus de partid şi luminat de măreaţa învăţătură leninist-stalinistă, înfăptueşte cu paşi repezi o adâncă revoluţie culturală.

Festivitatea a început prin intonarea Imnului R.P.R. şi a Imnului Uniunii Sovietice, executate de corurile reunite ale mai multor cămine culturale din ţară.

A luat apoi cuvântul d. M. Roşianu, preşedintele Comitetului pentru Aşezămintele Culturale de pe lângă Consiliul de Miniştri, care a arătat că în toate etapele concursului au participat peste 3.500 coruri, 4.200 echipe de joc, aproape 1.000 formaţiuni instrumentale şi peste 7.000 solişti vocali şi instrumentali. La întrecerea frăţească care a avut loc pe grupe de comune, raioane, regiuni, şi la finala desfăşurată zilele acestea la Bucureşti, s'au prezentat coruri, echipe de joc, fanfare, orchestre, bine închegate şi superior organizate. Noi unităţi artistice de amatori au fost create. Mii de noi talente din rândurile maselor muncitoare, tineri şi bătrâni, s'au încadrat cu înflăcărare în activitatea artistică. Repertoriul tuturor formaţiunilor s'a îmbogăţit, au fost redate poporului şi valorificate cântece şi jocuri vechi, româneşti şi ale naţionalităţilor conlocuitoare, şi s'au creat altele, legate de viaţa nouă pe care poporul nostru şi-o construeşte.

Vorbitorul a arătat prin numeroase exemple interesul deosebit pe care acest concurs l-a stârnit în sânul masselor populare. Oamenii muncii dela sate au împletit activitatea cultural-artistică a căminelor culturale cu munca la câmp, campania agricolă de vară desfăşurându-se într'o atmosferă sărbătorească.

Concursul s'a desfăşurat într'o atmosferă de prietenie între toate echipele concurente, printre care numeroase echipe ale naţionalităţilor conlocuitoare. Cântecul şi jocul au fost un mijloc de popularizare a ideilor partidului, de mobilizare a masselor largi dela sate în lupta pentru planul de stat, pentru întărirea păcii.

Vom trece acum — a încheiat d. M. Roşianu — la muncă metodică, zi de zi, contribuind astfel la construirea noului culturi populare, pe drumul pe care ne îndrumează partidul nostru, Comitetul său Central, în frunte cu tovarăşul Gh. Gheorghiu-Dej. Drumul acesta al clădirii culturii populare noi, socialiste, a fost deschis poporului român de marea Uniunea Sovietică, de Partidul Comunist (bolşevic), de cel mai mare geniu al vremurilor noastre, Iosif Vissarionovici Stalin.

A urmat apoi un bogat program artistic, executat de coruri şi echipe de jocuri ale căminelor culturale, de fluieraşi, cimpoieri, etc. Programul s'a încheiat cu „Cântec pentru Stalin" de Anatol Vieru, executat de corurile reunite ale căminelor culturale din comunele Călineşti-Argeş, Giurgiu, Poiana-Sibiu, Lugoj şi Peciul Nou-Timişoara, Intorsura Buzăului şi Ocland — regiunea Stalin, şi cu „Cântecul partizanilor păcii" de I. Chirescu.

Festivalul se va repeta astăseară la Arenele Libertăţii. (Agerpres).

MEMBRII DELEGAŢIEI DE FRUNTAŞI AI AGRICULTURII SOVIETICE AU FĂCUT ERI O VIZITĂ LA CONSILIUL DE MINIŞTRI

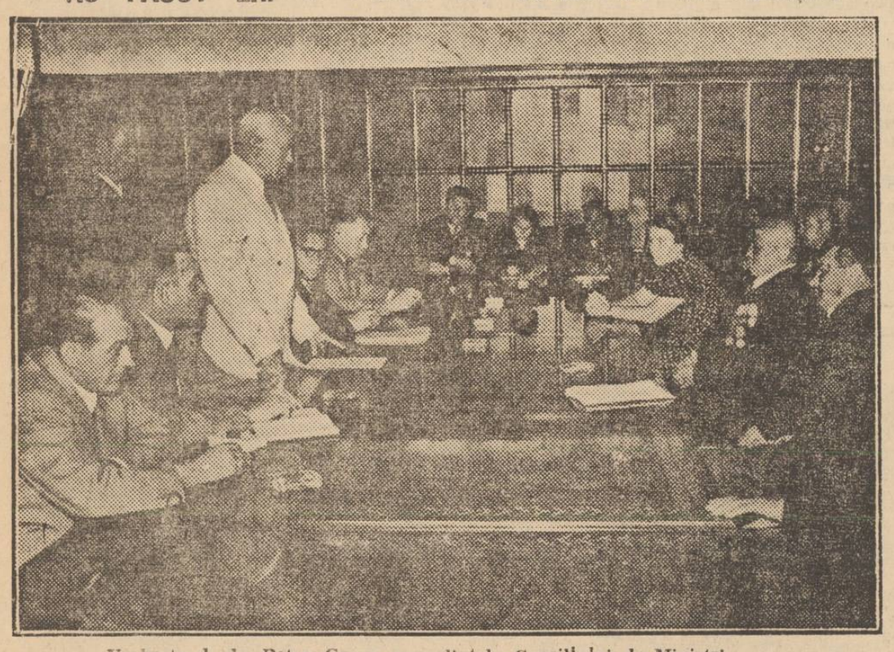

Vorbeşte d. dr. Petru Groza, preşedintele Consiliului de Miniştri

Luni dimineaţă, membrii delegaţiei sovietice de colhoznici, muncitori şi tehnicieni din sovhozuri şi S.M.T.-uri, tehnicieni specialişti din domeniul agriculturii, care au fost oaspeţii ţării noastre, au făcut o vizită la Consiliul de Miniştri unde au fost primiţi de d-nii: dr. Petru Groza, Gh. Gheorghiu-Dej, I. Chişinevschi, Miron Constantinescu, V. Vaida, şi alţi membri ai guvernului.

D. dr. Petru Groza, preşedintele Consiliului de Miniştri, a salutat delegaţia sovietică care ne-a împărtăşit din vasta experienţă a construcţiei colhoznice a poporului sovietic.

Au luat apoi cuvântul membrii delegaţiei sovietice: I. A. Ermolinski, şeful serviciului însărcinat cu decorarea fruntaşilor în agricultura U.R.S.S., A. I. Scerbova, agronom şef, înlocuitorul conducătorului direcţiei cultivării cartofilor şi legumelor din Ministerul Agriculturii al U.R.S.S., A. F. Deviatcov, şeful serviciului de exploatare din direcţia generală S.M.T. din Ministerul Agriculturii al U.R.S.S., Gh. A. Fromov, directorul sovhozului de cereale din raionul Smolensc, regiunea Altai, şi P. S. Balezin, membru al Colegiului Ministerului Agriculturii al U.R.S.S., conducătorul delegaţiei sovietice, care au făcut expuneri largi asupra celor constatate în vizitele lor.

D. V. Vaida, ministrul Agriculturii, a mulţumit delegaţiei sovietice pentru dragostea cu care a împărtăşit oamenilor muncii din domeniul agriculturii din ţara noastră, experienţa celei mai înaintate agriculturi din lume.

In încheere, d. dr. Petru Groza a exprimat mulţumiri delegaţiei sovietice în numele guvernului, subliniind că vizita delegaţiei a întărit şi mai mult prietenia de nesdruncinat dintre popoarele sovietice şi poporul român. (Agerpres)

IN PAGINA II-a

MAREA SĂRBĂTOARE A POPORULUI FRATE BULGAR

RECEPŢIA CU OCAZIA ANIVERSĂRII A 7 ANI DELA ELIBERAREA POPORULUI BULGAR

Cu ocazia celei de a 7-a aniversări a eliberării Bulgariei de către glorioasa Armată Sovietică, ambasadorul extraordinar şi plenipotenţiar al R.P. Bulgaria la Bucureşti şi doamna Terpeşeva au oferit o recepţie în seara zilei de 9 Septembrie la locuinţa lor.

Au participat d-nii: Gh. Gheorghiu-Dej, I. Chişinevschi, Chivu Stoica, Miron Constantinescu, acad. Petre Constantinescu-Iaşi, Marin Florea Ionescu, membri ai C.C. al P.M.R., membri ai Guvernului şi ai Prezidiului Marii Adunări Naţionale.

Au fost de faţă din partea Corpului Diplomatic: I. A. Korolev, însărcinat cu afaceri ad-interim al U.R.S.S.; Van Iu-Pin, ambasador extraordinar şi plenipotenţiar al R. P. Chineze; Wojciech Wrzosek, ambasador extraordinar şi plenipotenţiar al R. Polone; S. S. Spandarian şi S. A. Pivovarov, consilieri ai ambasadei U.R.S.S.; A. F. Inozemţev, reprezentant comercial al U.R.S.S.; general-lt. K. S. Kolganov, ataşat militar al U.R.S.S.; Rolf Klaer, trimis extraordinar şi ministru plenipotenţiar al Danemarcei; Vilmos Band, însărcinat cu afaceri ad-interim al R.P. Albania; Kristaq Hobdari, însărcinat cu afaceri ad-interim al R.P. Albania; J. Vochomurka, însărcinat cu afaceri ad-interim al R. Cehoslovace; K. Streich, însărcinat cu afaceri ad-interim al R.D. Germane; R. Bauman, reprezentant politic al Austriei; A. Morgan, însărcinat cu afaceri ad-interim al Egiptului; Olavi Wanne, însărcinat cu afaceri ad-interim al Finlandei; E. F. Hebequer, însărcinat cu afaceri ad-interim al Argentinei, precum şi membrii ambasadei R.P. Bulgaria şi alţi membri ai Corpului Diplomatic.

Au participat de asemeni M. B. Mitin, membru al Academiei de Ştiinţe a U.R.S.S.

Deasemenea a fost de faţă marele poet cuban Nicolas Guillén, luptător de frunte pentru cauza păcii.

Au mai participat reprezentanţi ai vieţii ştiinţifice şi culturale, reprezentanţi ai organizaţiilor de masă, ai Forţelor Armate, fruntaşi în producţie.

Recepţia s'a desfăşurat într'o atmosferă de caldă prietenie. (Agerpres)

PREMIEREA CELOR MAI BUNE GAZETE DE PERETE

Intr'o mare insufleţire s'a desfăşurat Sâmbătă după amiază în sala „Filimon Sârbu" festivitatea premierii celor mai bune gazete de perete care s'au evidenţiat cu prilejul concursului gazetelor de perete din întreaga ţară, iniţiat de ziarele „Scânteia" şi „Viaţa Sindicală".

Festivitatea a fost deschisă de d. N. Marinescu, secretar al Comitetului Orăşenesc Bucureşti P.M.R.

A luat cuvântul d. Ştefan Voicu redactor responsabil adjunct al ziarului „Scânteia", care a relevat rolul însemnat al gazetelor de perete în acţiunea de agitaţie bolşevică a masselor, în opera de educare socialistă şi de ridicare a nivelului politic şi cultural al oamenilor muncii. Vorbitorul a făcut apoi o analiză amănunţită a felului cum s'a desfăşurat concursul, subliniind că acesta s'a ţinut sub lozinca: „Pentru desvoltarea atitudinii socialiste faţă de muncă, pentru întărirea Patriei, pentru pace".

Au participat la concurs 23.807 gazete de perete, aparţinând organizaţiilor de partid şi sindicale, sfaturilor populare, organizaţiilor de masă, gazete cetăţeneşti, etc. Numărul de peste 120.000 oameni ai muncii care formează colectivele de redacţie ale acestor gazete, la care se adaugă zecile de mii de corespondenţi locali, arată cât de puternică este dorinţa de culturalizare a masselor şi totodată dovedeşte cât de mare şi cât de reală este la noi în ţară libertatea presei.

După ce a analizat apoi concret succesele şi lipsurile care mai există în activitatea unor gazete de perete, d. Şt Voicu a încheiat subliniind că acest concurs trebue să constitue un stimulent pentru toate colectivele de redacţie, ca să pornească la muncă de aci înainte şi cu mai mult avânt, sprijinind lupta întregului popor pentru construirea socialismului, pentru apărarea păcii.

A urmat premierea gazetelor de perete fruntaşe.

Au obţinut premiul I, constând din una maşină de scris, un aparat fotografic cu 6 rolfilme, o diplomă şi recompense în bani pentru colectivul redacţional, următoarelor gazete de perete: „Lupta noastră" dela Uzinele „Laminorul" Bucureşti; „Locomotiva" dela secţia locomotive din combinatul „Sovrommetal"-Reşiţa; „Stegarul petrolist" dela Rafinăria 5 Ploeşti.

Premiul II (un aparat fotografic cu 6 rolfilme, o planşe pentru desen, o diplomă şi recompense în bani) a fost obţinut de următoarele gazete de perete: „Metalurgistul" dela uzina „Vulcan"-Bucureşti; „Rulmentul" dela fabrica de rulmenţi a uzinelor „Steagul Roşu"-Oraşul Stalin, „Minerul" dela exploatarea Lupeni - Hunedoara; „Chemarea sirenei" dela Atelierele Principale CFR Galaţi; „Lupta noastră" dela uzinele Textile-Timişoara.

Premiul III (o planşe pentru desen, o diplomă şi recompense în bani) a fost obţinut de următoarele gazete de perete: „Firul păcii" dela Uzinele Textile „Moldova"-Botoşani; „Metalurgistul" dela uzinele „Vasile Roaită"-Bucureşti; „Constructorul păcii" dela şantierul 5-6 Canalul Dunăre-Marea Neagră; Gazeta cetăţenească din comuna Zlătărei, regiunea Vâlcea; „Spre socialism" dela uzinele textile „7 Noembrie"-Bucureşti; „Drumul lui Lenin", gazetă cetăţenească din comuna Sânmartinul Sârbesc, regiunea Timişoara; „30 Decembrie" dela fabrica „Dobrogeanu Gherea"-Oradea; „Secera şi Ciocanul" dela Ministerul Agriculturii-Bucureşti; gazeta de perete dela uzinele metalurgice „Unirea"-Cluj; gazeta de perete dela întreprinderea 24 Construcţii Tg. Mureş.

Menţiuni, constând dintr'o diplomă şi recompense în bani, au primit gazetele de perete dela următoarele întreprinderi, instituţii, comune, cartiere: fabrica de maşini-unelte „Victoria"-Arad; întreprinderea „Steaua Roşie"-Bacău; Universitatea „Boliay"-Cluj; Institutul Politehnic-Bucureşti; cooperativa „Ciocanul"-Tg. Mureş; Complexul CFR „Griviţa Roşie"-Bucureşti; gazeta de perete din comuna Biled-Timişoara; gazeta de perete dela gospodăria agricolă colectivă „Inainte" din Berveni-Baia Mare; gazeta cetăţenească „Cuvântul cartierului" din raionul Tudor Vladimirescu-Bucureşti; gazeta de perete dela cooperativa „Artex"-Arad.

Au primit menţiuni onorifice gazetele de perete dela întreprinderile: „Partizanul Roşu"-Oraşul Stalin; „Acta"-Bucureşti; „Sovrompetrol"-Câmpina; şantierul 13 lucrări pe Canalul Dunăre-Marea Neagră; Ministerul Industriei Metalurgice şi Industriei Chimice.

Deasemenea a primit premiul special al ziarului „Scânteia Tineretului" gazeta de perete a organizaţiei U.T.M. dela Atelierele Principale CFR-Iaşi.

La primirea premiilor, responsabilii gazetelor de perete fruntaşe au fost călduros aplaudaţi şi felicitaţi.

Cuvântul de încheiere a fost rostit de d. N. Marinescu, secretar al Comitetului Orăşenesc Bucureşti P.M.R., care a arătat că de aci înainte colectivele de redacţie ale gazetelor de perete vor trebui să muncească cu şi mai mult avânt, contribuind la îndeplinirea măreţelor şi importantelor sarcini pe care partidul le pune în faţa oamenilor muncii din ţara noastră.

Festivitatea s'a încheiat cu un frumos program artistic.